Knights Inn 藍京酒店 北多倫多 全新裝潢
www.knightsinnnorth.com 特價$69.99起
夫妻加小孩1人 3晚住宿+多倫多6個名勝全方位觀光 $325
• 全新裝璜客房
• 會議廳可舉辦活動、宴會講座
• 長期、團體特價折扣
• 公司、政府、CAA、AAA、團體折扣
Knights Inn North Toronto
10711 Yonge St. Richmond Hill
905-884-1007 或 1-888-884-1007 訂房
info@knightsinnnorth.com
Elgin Mills / Yonge / Major Mackenzie

100%拿到失業金(EI)
您是否想順利拿到"EI"，請立即連絡名家咨詢
本公司鄭重承諾，無論任何原因，都將幫助您拿到EI
不成功不收費
電話：416-335-9996 / 416-840-7239 / 416-840-7241
416-887-0186 (24小時)
地址：4168 Finch Ave.E. G29 Scarb, ON M1R 5H6 (Finch/Midland 第一商場)

昨日股市　外幣兌換率

今天(7月13日) 多雲 18℃－28℃
後天(7月14日) 晴天 18℃－30℃
後天(7月15日) 晴天 21℃－32℃

其它城市天氣

城市	天氣	溫度
溫哥華	陣雨	14－21
舊金山	晴天	14－23
洛杉磯	晴天	14－29
紐約	陣雨	22－29
台北	雨天	26－28
北京	晴天	24－32
上海	多雲	26－32
香港	多雲	26－32

指數	漲跌	收市
台股 ↓	66.49	6567.60
多指 ↓	21.91	11771.07
道指 ↓	121.59	11013.18
標普 ↓	38.62	1258.85
那指 ↓	38.62	2090.24

加元		美元	
美元	0.8816	加元	1.1343
台幣	28.5878	台幣	32.4614
港幣	6.8482	港幣	7.7762
人民幣	7.0423	人民幣	7.9965
日圓	101.6467	日圓	115.4198
歐元	0.6931	歐元	0.7871

環境部預測 今夏好天氣

安省不再熱的異常 須留意龍捲風、森林火災和洪水

【多倫多訊】對於愛抱怨天氣的人來說，今年夏天發牢騷的理由不多。

加拿大環境部資深氣候學家菲利普斯說，不像去年夏天那樣總會出現極端天氣，今年夏天正常得令人愉快，這是真正的夏天，前半夏很多人都喜歡，從氣象觀點來看，沒多少令人痛苦的天氣情況。

當然，儘管整體情況良好，但也有一些不佳天氣，包括安省的龍捲風，及其西部因天氣而導致的森林大火和洪水。環境部預測，今年後半夏多數天氣也將很好。

菲利普斯說，南安省去年擁有一個「歷史上最熱、最髒、最是揮汗如雨的夏天」，但今年夏天卻非常宜人，連灰霧警報也少於往年。在多倫多，氣溫達到攝氏30度以上的僅有7天，去年卻有19天。滿地可的情況也類似，高熱日較以往少，不過平均氣溫較高。

至於其他地區，環境部描繪的天氣圖景如下：

溫哥華的降雨將較以往夏天少，但平均溫度會增加攝氏1.5度。菲利普斯說，溫哥華人會享受很多陽光，他們不會抱怨了。

在卡加利，去年六月是最濕潤的六月，但今夏降雨減少，溫度較以往爲高，不過也會下冰雹及暴雨。

在沙斯卡其旺，陽光和濕度會讓農民感到高興，但也會出現零星洪水。

在緬尼托巴，經過兩個冷夏之後，今夏氣溫將略高於平均水平，不過緬省南部的農田可能略缺雨水。

在新布朗士維克的弗烈德力頓，天氣更暖，濕度也高於以往。在紐芬蘭省，今年六月和七月歷史上最暖，聖約翰斯（St.John's）的平均氣溫達到攝氏16.3度，而普通年份爲13.2度。

然而加拿大颶風研究中心氣象學家弗加提說，大西洋省份更溫暖的夏天，包括更溫暖的冬天與春天，可能會釀成更強的熱帶風暴或颶風。

在北大西洋從科德角（Cape Cod）到大灘（Grand Banks）綿延1000公里的地區，溫度較以往升高攝氏2至3度，如果這種局面持續，則風暴的減弱就不會有往年那樣快，因爲較冷的海水有減弱風速之效。不過弗加提說，目前還沒預測到該地區有大型風暴。

期待雨過天晴

⬆全加大部分地區昨日都是陰雲密佈和下雨，但環境部預測周六將轉晴而溫度亦會回升。圖爲安省彼得郡市一個湖邊昨日有一群加拿大雁，列隊游過一名在湖邊做運動的男子。（加通社）

GST下調 油價不降反升

反對黨批新政策無實益 專家稱原油漲價是主因

【本報綜合報導】聯邦貨服稅（GST）自從七月一日從7%下降到6%後，消費者加油時絲毫沒有獲得益處，汽油價格不降反升，最近更達到平均每公升109.6分，令不少駕車人困惑不解。

在汽油價格不變的情況下，降低貨服稅將使每公升汽油價格降低1分。但由於汽油價格已經從三月的98.6分上升到現在的價格，政府獲得的稅收總數實際不變，每公升約爲33.3分。

自由黨消費事務發言人麥克堤格說，他們早就預料保守黨政府的降稅不會給消費者帶來實惠。新民主黨工業發言人馬塞也指出，降低貨服稅不過使錢從國庫流到私人腰包中去。

不過卡加利的能源顧問歐文表示，不能因爲汽油價格上漲而得出油商中飽私囊的結論。他說，貨服稅降低，汽油價格未能下降的主要原因還是因爲原油價格上漲。

一名經營拖車行的業者表示，聯邦政府雖降低貨服稅一個百分點，但由於貨服稅稅基仍然是汽油價加省稅的總和，故以目前的油價而言，消費者每加一公升汽油，還是多付了1.7分的貨服稅。他認爲，貨服稅的稅基應該只有油價，而不應加上省稅後再徵。這位業者認爲，貨服稅是在稅上徵稅，極不公平。

保守黨在未執政前曾保證，若獲選執政，汽油每公升價格超過85分的部份不再徵收貨服稅，但執政後，爲了更廣泛的減稅，將貨服稅逐步由7%降至5%，放棄了上述計畫。

目前的高油價短期內還沒有回跌的可能。昨天、由於中東局勢動盪不安，加上汽油消耗量續增，原油每桶價格又上揚至75美元。

由於汽油價格居高不下，美國威斯康辛州密爾瓦基市All State保險公司爲獎賞優良駕駛人而提供的免費汽油活動竟演成一場混亂，導致兩輛汽車相撞，四人遭逮捕事件。

All State 爲獎賞優良駕駛，決定每天在密市一個加油站免費送出 30 美元的汽油，於是造成該公司受保戶大排車龍。由於車龍綿延過長，阻礙附近社區交通，終釀成車禍及打架事件。

另外，加拿大新布朗士維克省的獨立汽油大盤商向政府請求放鬆汽油價格管制，使他們有利可圖。他們昨天已與政府能源部門官員會面，表達願望，但未獲政府正面回應。新布朗士維克及新斯高沙省7月1日起管制汽油價格，新布朗士維克省油商反彈最大。周二、該省油商爲了抗議政府政策，罷售汽油數小時。

周三、新斯高沙省一名加油站業主不顧政府規定的油價，擅自貼出更高的價格。這位業主表示，政府規定的油價已使他無利可圖，根本可以關門大吉了。

全美最貴豪宅 1.35億求售

沙國班達親王牧場 坐落科州滑雪勝地 面積大過白宮

【本報綜合十二日電訊報導】全美最貴豪宅不在紐約、加州，而是在科羅拉多州，要價1億3500萬美元，屋主是沙烏地阿拉伯前駐美大使班達親王。之前全美最貴豪宅屋主是紐約地產大亨川普在佛羅里達州的別墅，要價1億2500萬美元，現在讓出寶座。

專門報導世界各地豪宅情況的「至尊門第」(Unique Homes)主編安東尼西羅(Nick Antonicello)證實，班達親王豪宅的要價超過川普的佛州別墅，「這的確是目前全美最貴的單一家庭」。班達親王這幢豪宅位於科州皮特金郡亞斯平鎮(Aspen)的星林牧場(Starwood ranch)。亞斯平鎮是山間小鎮，原本就是世界頂級富豪的度假滑雪勝地。

班達親王星林牧場占地95英畝，面積比白宮還大，主要建築群用地5萬6000平方呎，有15間卧室，浴室16間，外加相連的傭工房舍、馬廄、大小池塘、網球場、室內游泳池、戶外水上遊樂設施、林間小徑、環山步道等。他在一九八〇年代開始設計星林牧場，主棟建築群在1990年才完成。除了是班達與家人及親友的休假之地外，他國駐美外交官員與各界名流，經常都是班達親王的座上客。

當地代理銷售班達豪宅的房地產仲介沙斯洛夫(Joshua Saslove)說，據他瞭解，班達親王很捨不得賣掉自己親手建造的房子，但因多數時間都在沙國處理公務，只有忍痛脫手。曾應邀多次到豪宅作客的沙斯洛夫對豪宅內外陳設與漂亮景觀，津津樂道。

班達當年要蓋這幢豪宅牧場，經過當地土地開發委員會多次聽證研究後才批准，以前新建築最多只能有五間卧房。班達也因此成爲當地社區主要的慈善居民，經常贊助社區發展。班達表示他在亞斯平還有其他產業，一有時間還是會回來度假。

多市夜不寧 兩起槍案

東西區分傳槍聲 一對男女喪命 另一人頭部中彈

⬆警方在東區槍案現場展開搜救並進行蒐證。

⬅在東區槍案現場，警方一度將一名男子帶入警車問話。（CTV）

【本報綜合報導】多倫多昨晚發生兩起槍案，東區和西區分別傳出槍聲。一名剛出獄的男子遭人槍擊頭部受重傷，另有一男一女在一處民宅亦遭人槍擊頭部中彈身亡。警方一度在東區槍案現場將一名男子帶入警車問話。

昨晚7時15分左右，西區威斯頓路1213號的一處民宅傳出槍聲，一名昨天剛剛出獄的男子頭部中彈。警方趕到現場時，發現這名男子尚有呼吸，隨即將他送往新寧醫院救治，現正處於危險狀態。

昨晚8時20分左右，一名女子在回到她位於芬治大街和莫寧賽德路附近Canoe Cres. 85號的住宅時，發現她的丈夫和一名女子倒在血泊之中，兩人都是頭部中彈。警方接報後趕到現場，封鎖路段，並在現場爲受傷男女施行搶救，但兩名中彈者在送往新寧醫院後不久便宣告不治。

警方昨晚在案發現場曾將一名男子帶入警車問話，目前正在調查槍案動機和案發過程。

⬅圖爲班達親王2004年在駐美大使任上接受電視訪問的神情。(法新社檔案照)

⬇班達親王擬出售他在科羅拉多州的豪宅，這是全美最貴的億萬豪宅。(美聯社)

品質鑄造國際名牌 野花成就健康未來
GMP
野花牌綠蜂膠
"野花牌" (Apiario Silvestre) 極品綠蜂膠巴西第一名牌
無雜質 無沉澱 無酒精 優異品質 源自 1982
野花牌綠蜂膠被科學家譽爲 "血管清道夫" "保肝護肝必備品" "健康保護神" "抗癌防癌之寶" "糖尿病患者的福音" "最完美的天然抗生素" "本世紀人類發現的最偉大的天然物質"
品質特徵：
野花牌巴西原裝極品綠蜂膠 北美亞太區總代理
加拿大皇家天然品有限公司
416-888-6868
416-888-6068
3601 Victoria Park Ave.
Website:http://www.royalnatural.ca Email:service@royalnatural.ca
特約經銷商

前列腺肥大，怎麼辦？
只要一瓶蘭麗還童霜，今年夏天您就不用愁！！
夏天，對前列腺肥大的朋友來說，白天尿頻、尿失禁、尿細，晚上要起床上廁所二、三次，嚴重影響睡眠，誰來關心您？看醫生、吃藥，只能暫時解決，最後還得開刀！女人，打個噴嚏就尿失禁！劇烈運動也會尿失禁！因爲頻尿，不能出遠門，或者要包尿布才敢出門、打麻將！
今年夏天，您只要一瓶蘭麗還童霜(LanLay Revitalizing Cream)即可幫您解決以上煩惱！加拿大製造，保証無效退費！！
蘭麗還童霜
Revitalizing Cream
前列腺肥大免開刀！50歲以上的男性55%會得前列腺肥大症。保養您的前列腺整年免煩惱！
只要早晚各使用一次
就可解決以下之煩惱
細尿（站在廁所前尿不出來）
淋尿（每次尿後又滴在褲子上）
女性尿失禁（產後、老年尿道鬆弛）
7天見效
LANLAY REVITALIZING CREAM Vita-X
(647)887-2789　(647)891-3768
總公司：Great-5 Int'l Inc.
Toll Free 1-800-847-0668

衛生部警告 勿購來源不明母乳

可能含愛滋病毒、其他病菌或藥物殘跡 不潔操作亦可導致品質受損

【加通社多倫多電】聯邦衛生部發出警告，要求人們不要從不明來源購買母乳。

衛生部指出，母乳中可能含有愛滋病毒和金黃色葡萄球菌（Staphylococcus aureus）等病菌。金黃色葡萄球菌可以引發食物中毒。

該部在網站上也指出，母乳中可能含有處方藥物或非處方藥物的殘跡。此外，生產和運送過程中的不潔操作可能使母乳產品含有各種致病物質。

使用「谷歌」（Google）蒐尋「母乳」（breast milk）和「待售」（for sale）兩個詞組，出現上百萬個網頁。其中多數是新聞報導，但也有不少出售母乳的網站。

一名男子在「克雷格分類廣告」（Craig's List）上表示，自己儲存大量母乳，售價爲每盎司25分錢，並警告顧客「風險自行承擔」。

衛生部發言人威廉斯表示，目前還不清楚民間買賣母乳的普遍情況，但尚未有此類行爲引發的致病報告。不過他指出，鑒於人們可以輕易上網出售和購買母乳，政府認爲有必要向國民發出警告。

威廉斯承認，多倫多即將舉行的一齣行爲藝術表演促使政府重視母乳問題。一些藝術家今天將在安省美術學院（Ontario College of Art and Design）要求現場觀衆品嘗母乳。

衛生部指出，購買母乳者並不限於那些想喂養嬰兒的母親，也包括一些將母乳留作自用的成人。

威廉斯承認，由於缺乏相關立法，政府只能警告民衆不要購買來源不明的母乳，但無法禁售母乳。

加國食品和藥物管理法規指出，只要食物中沒有添加有害物質、在衛生狀況下保存、賣方無害人動機，就可出售。

美國會議員將訪加美邊境

共和黨籍金恩堅稱加國移民過於寬鬆 同時肯定反恐績效

【加通社美國華府電】一個曾暗示加國爲恐怖主義者溫床的美國國會議員將前往加美邊境視察。

共和黨人彼得．金恩是衆院國土安全委員會主席。他昨天在記者會上表示，將於明天前往加美邊境檢查安全情況。

金恩說：「我國有兩個邊境。很明顯，85%的非法移民由南部的墨西哥邊境進入，但我們也不該忽視北部加美邊境，特別是考慮到這個國家最近破獲恐怖團體。」美國一個兩黨國會議員小組也將於本週末訪問多倫多，考察上月反恐行動的具體情況，探討恐怖活動「本土化」等問題。

多倫多上月破獲恐怖集團後，金恩曾指責加國移民法過於寬鬆，外國人很容易獲得政治庇護，導致加國境內的凱達組織分子「不成比例」得多。

金恩此次在接受加通社採訪時，堅持上述觀點，但同時肯定了加國當局反恐的效力和兩國的安全合作。他表示尚未決定是否支持美國新的入境身份證明政策，並稱不支持向加美邊境派遣國民衛隊。不過他認爲，應該考慮在兩國邊境之間設立「籬笆」。這種「籬笆」既可能是實際的隔離設施，也可能是電子監控設備構成的「虛擬牆」。

金恩指出，他將在實地探視後決定國會立法的相關問題。

美國上月在邁阿密逮捕多人，他們被指陰謀炸毀芝加哥的西爾斯大廈和政府大樓。美國當局本月還破獲了一個企圖炸毀紐約隧道的陰謀。九一一事件來，美國共破獲440起恐怖陰謀。

⬆緬尼托巴省巴倫斯河（Berens River）東北約80公里處的森林，前天爆發大火，從空中可以看到，至少有三處森林在燃燒。

⬅緬省森林消防隊立即出動滅火飛機撲救，這是72歲的滅火飛機飛行員考克斯老當益壯，正在吉姆利機場檢查即將出征的飛機。

（加通社）

士兵葬禮

⬆加拿大駐南非軍事衛隊士兵克瑞斯．弗雷特爾，不久前在一次車禍事故中不幸喪生。昨天，弗雷特爾的喪禮在其家鄉安省西羅恩舉行，在一所天主教教堂中，弗雷特爾的遺孀、子女和生前親友數十人，向他最後告別。（加通社）

緬省高溫 森林火警升級

溫尼辟達35℃ 省府禁旅遊野炊 消防單位隨時出動

【多倫多訊】緬尼托巴省南部昨天溫度達到今年最高水平，除了讓人悶熱難當，也使森林發生火災的危險增加。

連日來，緬省多數地區天氣在30℃略低的位置徘徊不降，溫尼辟更達35℃，再加上濕度因素，感覺像有40℃。而在緬省中南部的文克勒（Winkler）和摩登（Morden），環境部紀錄的濕度指數更高達45。

濕度指數用以描述一般人對天氣炎熱和潮濕程度的感受。它將氣溫和濕度放在一起考察，用以反映感覺上的氣溫。

環境部氣象學家達摩爾說，熱度與濕度結合也可能帶來危險，氣溫高時，身體自然調節，會排汗，但如果濕度也高時，空氣中濕氣飽和，則會引起身體不易出汗，並過熱。所以如果在戶外勞作，必須格外小心，要大量喝水，多歇息，以防中暑。

達摩爾說，高溫高濕也會增加天氣變壞的危險。前天夜裡，在溫尼辟以東的理查（Richer）地區出現雷暴，下的冰雹大似高爾夫球，一些樹連根拔起，造成多處損壞。

高溫讓消防人員格外緊張。在緬省南部很多地方，消防單位一直保持警惕，在緬省東部，火險警報已升級爲極端危險。爲防不測，緬省政府頒令，高溫期間禁止到鄉村地區旅遊野炊。

緬省東部火險地區包括溫尼辟湖（Lake Winnipeg）以東及12號高速公路從白楊河（Poplar River）至加美邊境地區。

目前仍無降溫跡象。環境部稱，本週氣溫將保持在30℃左右，比往年同期高出5到6℃。

水泵斷腿悲劇 業界指係設備瑕疵 無關營運管理

強制監管水上遊樂場 沒有必要

【加通社滿地可電】魁北克省水上遊樂業人士認爲，省府沒有必要對水上遊樂場所進行強制性監管。

兩天前，魁省聖皮耶的7歲男童奧克萊爾，在水上樂園的玩水滑梯時，被水池中的抽水水泵絞斷雙腿。警方在調查後說，由於抽水管道的過濾罩脫落，所以將奧克萊爾的雙腿吸進了管道，如果不是工作人員及時拉閘斷電，後果可能會更嚴重。

事故發生後，魁省勞工廳發言人稱，要對遊樂場所的運營管理加強監管，現行有關公共游泳池的安全防護規定，以後要擴大適用於水上遊樂場所。

座落在滿地可附近的「超級水上俱樂部」（Super Aqua Club），是魁省最大的水上遊樂場，總共擁有54座水滑梯。俱樂部總裁普羅克斯昨天表示，聖皮耶水上樂園發生的事故，原因在於設備的安裝設計有瑕疵，與運營管理毫無關係。政府把事故歸咎爲管理問題，完全是無的放矢。

普羅克斯進一步解釋說，抽水管道的濾水罩脫落，致使奧克萊爾受到傷害。但是在超級水上俱樂部，水池中的濾水罩都是很重的鋼鐵鑄件，而且深嵌在水泥池壁上，即不可能自行脫落，也不可能被遊客移動。

魁省共有4個大型水上遊樂場，和10個小型游樂場。普羅克斯堅持認爲，政府沒必要過多干預遊樂場的管理，特別是現代化的大型游樂場。

安省對水上遊樂場所的監管，主要是依據2000年頒佈的「技術標準暨安全法」。根據該法的規定，游樂場的經營者每年都須更換營業許可證，年審未通過者不得營業，水滑梯等設備則每季度都要驗檢。安省技術標準暨安全局的官員稱，小奧克萊爾失去雙腳是一個悲劇，但這種事故在安省不大可能發生。

多倫多感時篇

新人新氣象

聯邦保守黨年初以少數黨執政，短短半年時間，做得有聲有色，展現出一股新氣象，不得不令人刮目相看。

在選舉時，保守黨一直被自由黨及新民主黨描繪成一個沒有人性，只會「劫貧濟富」的政黨。但過去半年來，大家有目共睹，敵黨對保守黨的抹黑完全不攻自破。

保守黨在初執政的半年內，不但完成了歷任政府均瞻前顧後，只說不練的華人人頭稅平反，更以減稅及增加托兒福利方式增加了中低收入家庭所得。更難能可貴的是，保守黨政府還降低了貨服稅一個百分點，今後還將繼續降低中高收入者的所得稅。

在對美關係上，哈珀總理不討好國內左派的務實態度，贏得了布希政府的尊重，在解決美加貿易及外交紛爭等問題上事半功倍。

哈珀政府的清廉也是歷任政府不能比擬的。最近新聞報導披露，許多保守黨政府內閣部長上任迄今，竟然未花一毛錢公款吃喝，即使有花公款吃喝者，亦十分儉約，從前自由黨政府內閣部長用公款大吃大喝的情景不復再現。

新聞報導還指出，保守黨內閣部長正在考慮一種新趨勢，即工作午餐將採在辦公室吃便當的方式，而不再赴餐館。值得一提的是，保守黨政府內閣部長的儉約，並不是哈珀總理的要求，是保守黨的一貫操守。

目前，保守黨政府又在考慮對早年因輸血感染C型肝炎的所有病人進行補償。自由黨政府雖也曾有類似的補償，但僅限於1986年以後因輸血感染此症者。自由黨的解釋是，政府在1986年以前沒有能力驗出污染血液。保守黨政府則對所有因輸血感染C型肝炎者一視同仁，沒有厚薄之分。

保守黨過去半年來的施政，體現了真正的公義與道德勇氣，也正因爲如此，雖爲少數黨政府，卻從未遭到倒閣危機，民意支持率也一路攀升。深謀遠慮的哈珀，目前正準備百尺竿頭，更進一步，不但完全粉碎反對黨過去對他的不實污衊，同時也積極爭取民心，贏得下次大選，組成多數黨政府。

（張若鑫）

保守黨內部糾紛 考驗司法尊嚴

當年候選人興訟索償 哈珀幕僚長兩次缺庭

【加通社渥太華電】保守黨內部紛爭引發一場官司。這場官司沸沸揚揚，引起外界的廣泛注意。

勞工關係律師里德爾原來是保守黨渥太華南部選區的候選人，但在大選之前被黨部勸退，該選區保守黨候選人改由一位受到哈珀總理重用的「明星候選人」出任。保守黨原來答應補償里德爾開展競選所耗費用，但後來又出爾反爾，迫使里德爾向法院提出訴訟。

哈珀的幕僚長布羅蒂兩次缺席里德爾一案的庭訊，並就此提出上訴。但安省上訴法院上週做出裁決，認爲布羅蒂應該到庭聽證。里德爾的律師康威指出，保守黨高層故意拖拉官司，希望他的當事人中途放棄。里德爾稱，在同意退出大選前，他曾和黨部達成相關協議，保守黨同意支付15萬元的競選和法律費用，然而黨部後來出爾反爾。里德爾將本選區讓與保守黨明星候選人加德勒。不過因揭露自由黨政府「贊助計畫」醜聞而知名的加德勒，還是在隨後的大選中敗給該選區的自由黨候選人。保守黨承認曾和里德爾達成補償協議，但指出，里德爾單方面對外公開此事，致使協議無效，該黨因此不必如數償付。

康威要求法院審查布羅蒂在此事中扮演的角色。在保守黨趕走里德爾前，布羅蒂是黨的執行長，隨後成爲哈珀的幕僚長。布羅蒂儘管收到法院傳訊，但沒有在四月出庭，五月又再次缺席。布羅蒂的律師勒普索指出，保守黨已經就傳訊本身提出上訴，布羅蒂因此缺席。他強調，當事人無意蔑視法庭。

根據最新裁決，布羅蒂將在下週出席聆訊。聆訊將閉門進行，但其文字記錄可能被納入公審記錄。

布羅蒂是否服從法庭命令，對哈珀政府的政治聲譽有所影響。大選期間，哈珀曾極力宣揚加強法制的重要性。不過布羅蒂本人的觀點倒可爲他的實際行爲做註解。作爲一位政治學家，他在其學術作品中一再宣稱，不經民選產生的法官權力過大，鉗制了民選國會。

必須指出，當事人否認這些政治觀點對目前的事件發展有任何影響。里德爾的案件已經被推遲至今年11月正式開審。

林頓卑詩行 籲廣開移民大門

以總人口1%為年度移民目標 推動「一生一次擔保移民法案」放寬依親條件

林頓(右)與戴慧思等國會議員，將在國會推動「一生一次擔保移民計畫法案」。 (李寧攝)

【本報記者李寧溫哥華報導】聯邦新民主黨黨魁林頓，昨日呼籲聯邦政府廣開移民大門，以總人口1%爲年度移民目標。

林頓認爲，開放移民政策引進各國勞動力，爲提高加國經濟競爭力最有效的方式。

他批評在自由黨及保守黨執政下，每年移民配額比實際需要，至少短缺五萬人。

林頓建議，移民人數應以加國總人口的1%爲計算基礎，每年最多開放50萬人。

林頓提出三項開放移民的具體措施：

第一，針對移民案件審查曠日費時，建議聯邦政府增聘移民官員，加速處理移民案件。

其次，依據現行移民政策，依親資格僅限直系親屬（祖父母、父母、子女）及配偶。

林頓將與新民主黨國會議員戴慧思、朱理民、苗錫誠等人，共同推動「一生一次擔保移民計畫法案」（once for life time bill），降低依親條件擴及旁系親屬，滿足移民家族團聚心願，並引進更多移民人口。

第三，許多加國移民擁有高學歷、工作經驗豐富，卻面臨找不到工作的困境，林頓提出透過網路培訓的創新構想，讓計畫移民加國人士，事先透過網路教學在原居地進修，克服學歷認證障礙，儘快融入加國社會，投身工作行列。

林頓目前正巡迴卑詩各地，展開爲期五天的訪問行程。昨日他在本拿比湖活動中心，參加歡迎新移民慶祝儀式。

素里人口 短期無法超越溫市

2031年 素里人口增長50%達63萬 少於溫市的69萬

【本報編譯諸建平綜合報導】卑詩統計局說，素里人口增長短期內不會超過本省第一大城市溫哥華。

統計局最新預測報告說，今年素里和白石鎮人口共達42萬1100。到2031年，素里人口預計增長50%爲63萬7381。

溫哥華今年人口估計達59萬7589。2031年爲69萬2438，上升15%。

根據統計局數據，今年素里和蘭里市人口增長速度略快於去年預測，而楓樹嶺和高貴林速度減緩。

大溫區域局總人口今年人口將達218萬1882，2031年預計增至289萬2107，增幅32%。

今年將擁有26萬8750居民的菲沙河谷地區2031年人口上漲幅度較大，達到41萬1192。

統計局還公布一些城市人口增加的年代和數字：

楓樹嶺，2012年人口預計達10萬；蘭里爲2015年15萬；高貴林2016年25萬；2018年列治文人口預估20萬以及本拿比2021年共計25萬。

歐毙菲裔少年兇嫌 重判7年

【本報編譯林清暉綜合報導】涉嫌在2003年夥同一群青少年圍毆菲律賓裔少年藍諾（Jomar Lanot）致死的主嫌阿布都拉（Muzil Abdullah），昨日被卑詩高等法院依殺人罪判處七年重刑，甚至超出檢方求處的刑期。

當年16歲的阿布都拉，被控在溫東的塔波中學（Sir Charles Tupper Secondary）外，率衆追逐並打死剛打完籃球正返家途中的17歲少年藍諾。這宗涉及種族仇視的兇殺案震驚社會，阿布都拉是該命案中唯一遭起訴的兇嫌。

辯護律師要求法官依青少年犯罪條例，判處阿布都拉兩年徒刑；檢方則要求視同成人犯罪，加重判處五年徒刑。不料卑詩高院伯納德（Lance Bernard）法官決定判處阿布都拉七年重刑，超出控辯雙方的期望。

伯納德表示，這是一樁有計畫、冷血殺害手無寸鐵之無辜者的命案，如果不對兇手處以重刑，很難對社會交代。他說，若非阿布都拉已俯首認罪，並表示悔意，他會毫不遲疑判他10年徒刑。藍諾的母親在法庭外對媒體表示，我們若能因此學習和平相處，彼此尊重，勿互相仇恨和歧視，藍諾之死就非徒然。

救濟孟買 大溫印裔解囊

【本報編譯朱榮綜合報導】印度孟買前日驚傳恐怖大爆炸後，大溫地區的印裔社區前日稍後立刻積極展開募款工作，希望能儘快向當地和死難同鄉家屬提供金錢援助。

前晚孟買交通尖峰時刻，載滿下班民衆的火車系統上發生連環爆炸，炸死至少兩百人，傷者更是至少數倍於此數。前日下午，卑詩省本拿比一家南亞裔營辦的廣播電台，發起24小時募款運動，賑濟孟買大爆炸受害者。

該電台播音員錫克汗（Puja Sekhon）呼籲社區發揮守望相助和大愛精神，慷慨解囊，「當社區有難時，大家必須出手支援，否則，誰會來幫忙」？

錫克汗說，所有募得的善款將交由印度國家銀行在當地分配給有需要的人。

在印裔人口衆多的素里市一座錫克教廟宇，昨日有很多人爲受害者祈福。他們表示，他們很樂意捐錢救濟孟買恐襲受害人。

纏訟7年

賣漏水公寓 仲介判賠2萬元

【本報編譯林清暉綜合報導】一名地產經紀賣給前溫哥華自由黨國會議員侯爾特（Simma Holt）一戶公寓，並保證該公寓不是漏水公寓，孰料事後侯爾特發現真相剛好相反。經過七年的纏訟，卑詩高等法院終於判決，該地產經紀需賠近兩萬元。

高院法官認爲，高貴林地產經紀范琉文（Ada Van Leeuwen）並未妥善和侯爾特討論公寓管理委員會在會議記錄中所提的漏水問題，范琉文若非明知，至少也該知道這棟位於滿地寶Maude路301號的公寓有嚴重漏水問題。

侯爾特在1999年購買該公寓時，年齡已近八旬。她說，當時范琉文向她保證，絕對不會賣給她漏水公寓。

不料她才搬進該公寓後沒幾天，就收到管理委員會的通知，說她積欠2萬9000元的公寓修理費。

法院判決范琉文因業務疏失，需負擔侯爾特的公寓修理費1萬4527元，外加5000元的賠償金。

卑詩地產協會主席雷瑞妮（Kelly Lerigny）表示，范琉文做出一個非常不當的承諾，因爲一棟在成交時毫無問題的公寓，可能在日後出現漏水問題。

此事件發生後，該協會已對地產經紀加強訓練，教導他們如何發現有問題的房屋。

雷瑞妮並奉勸購屋者在購買公寓前，應檢視至少過去兩年以來管理委員會的會議記錄。

污水直接入海 維市飽受抨擊

【本報編譯林清暉綜合報導】一份新出爐的調查報告指出，長期以來維多利亞直接將市內的糞便污水，未經任何處理就直接排入大海，這已不再是一條可行之路，市府遲早得想出辦法處理每天數以億升計的污水。

自詡爲旅遊聖地和環保樂園的維多利亞，一方面對外宣傳其乾淨和健康的生活型態，另一方面卻因每日直接傾倒1億2900萬公升的糞便污水入海，而飽受國內外批評。

這份由包括維多利亞的首都區域局委託北美環境毒物與化學協會執行的報告出爐後，該區域局表示，有關污水處理問題，仍須進一步研究。該局將在未來數月評估這項議題，然後在年底前完成報告，並進行辯論。

維市污水處理計畫估計需要五億元經費，哈珀總理在大選期間承諾補助其中一部分，但尚未確認要補助多少。

3月間環境部長安布羅斯（Rona Ambrose）曾表示，直接將污水排放入海的城市是置公共健康於險境。

巧妙運用房貸能力(二)

●有商業術語宣稱：「最好的貸款是無貸款」(Best mortgage is no mortgage.)。的確，沒有人希望辛苦大半輩子房屋貸款永遠還不清。儘早還清房貸的先決條件是擁有成本低的貸款。成本低不見得指得是利息低，而是需要考量整個房貸條件，包含利率結構、還款時間長短、放款金額大小、供款方式等。人的身材瘦、胖、高、矮各有不同，財務狀況更是千奇百樣。所謂成本低的房貸指的是，根據借款人的財務條件提供最有利、最低成本的房貸。

本文重點是指出加拿大金融界放款遊戲規則。一旦遊戲規則掌握，進而能規劃出對本身有利的借款策略，改善自身的財務狀況，得到對自己成本最低的房屋貸款。

「信用積分」是你個人消費與信用狀況的指標

在北美一旦和金融機構往來、消費購物，甚至於向政府繳稅，或是繳交電費單，你就開始建立所謂個人的「消費者信用檔案」(Consumer Credit File)。根據消費的狀況及繳費紀錄，「消費者信用檔案」會有一個所謂「信用積分」(Beacon Score)，它是你個人消費與信用狀況的指標。

「信用積分」是一個介於300到900之間的指數，它根據交易紀錄的累積及信用分佈的狀況，評比出一個數字來。大致來說，積分越高信用越好。積分達到680以上表示信用紀錄優良，500至600間信用普通，500以下算是相當差的。隨著新資料的累積，這個數據跟著上下起伏。

應對策略—設法建立自己的信用檔案

對於新移民或是使用現金的人，沒有機會建立個人的「消費者信用檔案」。另外，家庭主婦所有帳戶與先生共用或使用夫婿信用卡附卡，也無從建立自身的信用檔案，將來要獨立出來辦貸款，會非常不容易。

所以無論有錢沒錢要用張信用卡。也要建立自己的銀行帳戶、水電、電話帳戶，如此能穩定累積建立自己的信用檔案，日後需要借錢時有信用紀錄可備。

（本文供稿者呂麗文Serena Lu服務於大溫地區房產與貸款業務有多年經驗，對以上文章有任何問題，歡迎email至serenal@abffinancialgroup.com。）

得恩眼鏡
ACUVUE ADVANCE with HYDRACLEAR Johnson & Johnson
三大保證
信譽：安省合格配鏡師專業服務。
品質：採用名牌鏡片，最新穎電腦研磨機切割製造，精準確實。
價格：合理公道，童叟無欺。
太古分店最新引進
德國全自動一小時電腦配鏡。
精準、快捷！
4300 Steeles Ave. E., Pacific Mall, Unit C73, Markham, 太古廣場內
Tel: (905)947-0642
25 Glen Watford Dr., Unit 5, Scar.
Tel: (416)609-3509

中藝地氈
特平家居地氈 1.50
豪華家居地氈 2.30
超平現貨地氈 0.50
門口墊氈每張 1.00
名廠防污 10年保用
免費估價．包工包料
4271 SHEPPARD AVE. E. #5 SCARB.
TEL:416·321·8339
70 GIBSON DR. #8 MARKHAM
TEL:905·305·9966

黎宏俊會計師事務所
Wilbert W.C. Lai, M.B.A., C.M.A.
Certified Management Accountant
Management Consultant
4002 Sheppard Ave. E., Suite 428
Scarborough, Ontario M1S 1S6
Phone: (416)298-3678
Fax: (416)298-3589

正港〈台語音ㄐ一ㄚ、《ㄤ、意為真正〉的台灣新聞
盡在
世界日報 WORLD JOURNAL

平治第一部
大型 7 座位
豪華越野四驅車

▶全新 2007 GL 450 現已抵埗。這是一部前所未見空前出色的大型豪華越野四驅車，擁有平治一貫的出色性能、豪華舒適及安全設備，還有 7 個空間充裕的成人座位，寬大的 2,300 公升貨物空間，配合全新 335 匹馬力 V-8 引擎，恆定式 4MATIC™ 全輪驅動系統，平治首創 7 前速 7G-TRONIC 電子自動排檔及 AIRMATIC 氣壓式懸掛系統。同儕中獨有的精細車身構造，大大地提升司機對它的操控，令駕駛者與乘客更舒適。
Mercedes-Benz
Toronto Area Retail Group
www.mbtoronto.ca
Downtown 761 Dundas St E (416) 947-9000
Markham 8350 Kennedy Rd (905) 305-1088
Thornhill 228 Steeles Ave W (905) 886-6881
Newmarket 230 Mulock Dr (905) 853-6868
Midtown 849 Eglinton Ave E (416) 847-7400
Mississauga 6120 Mavis Rd (905) 363-3322
© 2006 Mercedes-Benz Canada Inc.

都會新聞
港聞·體育

花嫁婚紗 攝影·設計 Ellis Bridal Boutique
2006 新款歐式時尚新娘婚紗
新娘晚裝，伴娘裝，掛裙
全數碼攝影，外影，餅影
影樓結婚照全套服務
包婚紗晚裝化妝髮型
快速看到你的倩影
另有中加護照及証件照片
www.ellisbridal.ca Tel:416-291-2108
2201 Brimley Road(N of Sheppard), #4 Scar. ON

新大陸 車身修復 機械維修 中心
SAFEWAY AUTO SERVICES ONE
車身修復：•多家保險公司指定維修中心 •專業噴油焗房 •獨有大樑校正器 •新舊車身修復
機械維修：•政府註冊汽車修理技師 •精修發動機變速箱 •安檢證書 •電腦電路故障分析
手機:(416)888-8948 電話:(905)731-1898
地址：15 Harlech Court, Thornhill, ON L3T 6L5

Carpet Home 精藝地氈
CARPET · ORIENTAL RUGS · VINYL · HARDWOOD · LAMINATE · CARPET
第三間店 開張
HALF PRICE
•美加各大名廠特價地氈
•商業地氈•家居地氈
•土庫地氈•豪華地氈
•正宗中國羊毛手工氈•西藏氈
•世界各地機製氈•波斯氈
•實木地板•Engineered•Laminate
416-230-3198 2215 Steeles Ave. West #6 Toronto (Steeles & Dufferin, in Home Depot Plaza)

多倫多傳奇企業家史塔夫羅故居
掛牌上市 叫價2200萬元

【本報多倫多訊】已故多倫多企業家史塔夫羅的舊居，最近以2200萬元的開價掛牌上市。

待售的史塔夫羅故居，座落在北約克區特丁頓公園街（Teddington Park Ave.）174號。這座以石頭爲主要建築材料的豪宅，一直被鄰家的孩童稱爲「城堡」。1981年，史塔夫羅以200萬元的價錢買下了這處房產，以後在這裡一直居住到逝世。

這處地產佔地面積大約1萬5000平方呎，共有49個房間，其中包括一個大客廳，兩個廚房和8間臥室。從樓上的房間向外遠眺，附近的羅斯岱爾高爾夫球場一覽無餘。

住宅的外面是佔地至少一英畝的草坪、花園和游泳池，最外圍則是茂密高大的林木和石頭牆，將這所住宅與外界隔離開來。

雖說是掛牌上市，但這處房產並未對外開放。潛在的買主，必須經過栗樹園不動產公司（Chestnut Park Real Estate Ltd.）的事先批准，才有可能進入庭院和房屋參觀。

史塔夫羅出生在馬其頓，8歲時隨父母移民加拿大，他從一個雜貨店的的夥計，最終成長爲多倫多屈指可數的實業家之一，多市的牛頭超級市場（Knob Hill Farms）和楓葉（Maple Leafs）冰球隊，都曾是史塔夫羅旗下的資產。今年4月，這位傳奇人物因心臟病突發逝世，享年78歲。

⬆這所被人稱爲「城堡」的住宅叫價2200萬元，是目前大多地區價位最高的待售房產。（栗樹園不動產公司）

多天主教教育局公佈轄內公校高中畢業生狀元名單
唐文華平均98分 奪得第三名

⬆唐文華（左）高中畢業時與校長Frank Pidissi合影。（唐文華提供）

【本報多倫多訊】多倫多天主教教育局昨日公佈轄區內公校高中畢業生狀元名單，士嘉堡 Mary Ward Catholic Secondary School 華裔學生唐文華以平均成績 98 分奪得第三名，她是該教育局士嘉堡分區第一名。另外，皮爾郡教育局高中畢業生成績名列第一名和第二名者均爲華裔女生。

唐文華在加拿大出生，她的父母是來自菲律賓的華僑，父母分別是化學工程師和電腦程式設計師。唐文華是士嘉堡 Mary Ward Catholic Secondary School 的高中畢業生，對科學有濃厚興趣的她已經被位於咸美頓的麥克馬斯特大學錄取，今年秋季開始她將攻讀該校的生物化學／化學工程學位，她希望畢業後能在醫藥研究業工作，成爲研究開發新藥的科研人員。

成績優秀的唐文華已經得到多個獎學金，總金額約三萬元，其中包括本年度的加拿大千禧獎學金地區級獎學金 4000 元，麥克馬斯特大學和 Nortel 獎學金 2 萬 6 千元，這些獎學金已夠支付她的大學學費。

能夠取得平均成績 98 分的好成績，唐文華的秘訣很簡單，她說只是努力和集中精力，定下目標全力以赴就能成功。唐文華說，平時放學後她大約用三、四個小時的時間學習，其他課餘時間愛彈鋼琴和游泳，她還是士嘉堡游泳俱樂部的游泳好手，她每天上學前和放學後都會練習游泳，她認爲運動令她精力充沛，更令她集中精神並學會更好的管理利用時間，對取得好成績有幫助。

唐文華積極參加社區義工服務，她是學校 United Social Justice Group 內環保組織 Green Quest 的秘書；她也是學校 OASIS Leader和學校大使，爲學校九年級新生提供幫助，令他們能夠儘快適應高中新生活。唐文華也在士嘉堡游泳俱樂部舉辦比賽時做義工。

多倫多天主教教育局轄區內共有 201 所小學和中學，學生人數近九萬人。

另外，皮爾郡教育局公校高中畢業生狀元由一名華裔女生奪得，她是賓頓Turner Fenton中學的梁曉嵐，她是該校國際學位（International Baccalaureate）課程的學生，IB課程是一個國際化的課程，遍及全球各地高中，該課程專門爲高中畢業前兩年的學生設立，該課程著重全面培養學生爲進入大學做好準備，所有的IB課程學生都要學習語文、科學、數學和人文科學。梁曉嵐三歲時隨父母從香港移民來加拿大，她以平均成績99.3分奪冠，她已經被美國哥倫比亞大學錄取。梁曉嵐公開她的成功秘訣是專心學習及要吃早餐。

梁曉嵐熱愛閱讀寫作，她將在哥倫比亞大學學習英國語言文學和經濟學，對於未來的發展方向，她還未有具體的打算。

皮爾郡教育局高中畢業生成績名列第二名的是密西沙加The Woodlands Secondary School華裔學生Betty Cheng，她的平均成績是98分，她將攻讀滑鐵盧大學和Laurier大學合辦的商業和數學雙學位課程。

「守護天使」進入老人公寓遭拒
引起該組織和部分民衆抗議

【本報多倫多訊】多倫多的「守護天使」（Guardian Angels）組織，昨天在試圖進入一座民用建築物時，遭到拒絕，此事引起了該組織和部分民衆的抗議。

總部設在美國紐約的「守護天使」，是一個民間社區治安組織，其宗旨是動員社區民衆，透過街頭巡查等方式，加強社區的安全。對於自願加入該組織的居民，「守護天使」還將進行外傷急救、心肺復甦、法律常識和防身自衛等專項培訓。培訓合格的學員，除了畢業證書外，還將獲頒「守護天使」專用的胸牌、T恤和紅色貝雷帽，並成爲該組織的正式成員。

⬆「守護天使」的成員（圖中戴紅色貝雷帽者），前天傍晚抵達威廉·丹尼森老年公寓時，受到社區居民的歡迎，但是當他們後來試圖進入建築物時，卻被公寓管理員拒之門外。（CTV）

「守護天使」多倫多分部在社區居民的邀請下，原計劃在威廉·丹尼森老人公寓，爲最近完成培訓的學員舉行畢業典禮。但是當該組織的幾名成員，前天晚上抵達公寓時，受到公寓管理員的阻攔，隨後趕到的警察警告說，所有不在該公寓居住的人，必須立即離開建築物，否則將受到刑事指控。

無奈之下，「守護天使」在附近的一個公園內，爲20名學員舉行了畢業典禮。該組織的一位負責人表示，他們是應老年公寓安全委員會之邀舉辦活動，完全合理合法，公寓業主和警方的態度和做法是不可接受的。

老年公寓中的一些住戶，對「守護天使」受到驅逐感到不解和不滿。他們說，這一地區的警力本來就不夠，而「守護天使」正好可以起到拾遺補缺的作用，業主和警方的立場，有違社區居民的願望和利益。

威廉丹尼森老人公寓屬於公營住房，業主是市府下屬的多倫多社區住房管理公司（Toronto Community Housing Corp.）。

老人多活動 延年益壽
運動可降低死亡風險 有助避免心臟病和癌症

【多倫多訊】一項新研究指出，老年人洗碗、爬樓梯甚至僅僅是多動，也會比久坐不動者活得更久。本週二公佈的這項美國報告，通過對302名70歲至82歲老人進行6年的研究，發現多運動（並非正式鍛煉）比少運動壽命更長。該報告已刊登於美國醫療協會會刊(Joural of the American Medical Association)。

報告撰稿人、美國老人學會的馬尼尼說，任何形式的日常運動都比不運動好。

研究發現，受試老人中三分之一運動最多者，死亡風險率爲12%，而運動最少者死亡風險率爲25%。儘管報告沒有特別說明運動可降低死亡風險的原因，但馬尼尼說，任何形式的運動都有助於避免心臟病和癌症導致的問題。

研究者除要求這些受試老人運動外，還讓他們喝一種特別配製的水，以便通過尿液檢查其體內二氧化碳水平。運動能使身體釋放二氧化碳。

美國醫療協會會刊當期的社論指出，這一發現是非常有意義，並建議使用專門裝置計算運動量，以驗證此一發現。

社論作者、斯丹福大學醫學院的海斯凱爾和康珀學會的布萊爾寫道：較多的運動看起來有益於健康，但究竟運動量要多大及採用何種運動形式才起作用，還需要討論。

➡南安省昨天從凌晨起便一時傾盆大雨、一時又綿綿細雨，直到傍晚雨勢才停歇。這是安省彼德堡(Peterborough)的比絲莉，昨天下午冒雨在當地的羅傑斯小峽谷遛狗。氣象局昨天預報說，雨雲正在遠離南安省，從今天開始又進入盛夏氣候，到了本周末，更將是一連數日揮汗如雨的酷熱天氣。（加通社）

多倫多國際夜市嘉年華
萬錦市一連五個周末熱鬧舉辦

【本報多倫多訊】多倫多國際夜市嘉年華將於 8 月 11 日至 9 月10 日一連五個周末，在萬錦市 Kennedy 夾 Denison 的西南角舉行。

夜市的開放時間是每周五及周六晚上 7 時 30 分至清晨 1 時 30 分，周日晚 7 時 30 至午夜 12 時。屆時一塊佔地三萬多平方呎的停車場將成爲一個有 100 個攤位的夜市嘉年華。其中 30 個小食檔將供應各地風味食品及有代表性的街頭小食，其他攤位則將會熱賣各項流行的時尚物品。

夜市嘉年華上的表演節目豐富多彩。目前大會已安排的節目計有：勁歌金曲之夜，超級女代言人選拔賽的決賽前奏巡禮，時裝表演，星寶貝才藝表演，K歌擂台，多倫多華人歌唱中心中港台流行金曲演唱會，熱舞比賽及一系列的新秀 Band Show。另外還有華人社區首次舉辦的夏夜露天舞會「星光夜舞」。

多倫多國際夜市嘉年華除了爲大家帶來夏夜消暑的愉快時光，亦同時和多個社區團體聯手合辦多項現場的籌款活動。至目前爲止，多倫多華人社區服務協會、孟嘗安老院、南約克長曦樂善會、Spirit of Life 明活社屆時都會參加。近年印尼災難重重，大會已準備提供攤位給安省印尼華人團體在現場義賣印尼特產及工藝品，希望社區各界熱烈到場支持，伸手支援這個可謂多災多難的國家。

多倫多國際夜市嘉年華的主辦單位是楊氏市務推廣公司及多倫多印刷公司。如欲參加大會或承租攤位請電 416-483-8218 轉 208（AlexYeung）或 416-609-0214（Billy Lok）。

GOLDEN JET 高登捷 國際運輸服務及海關指定報關代理商
IATA CIFFA CSCB
我們與眾不同，除了因爲我們是海關指定報關代理商外，還有提供多項服務：
▶一切海空出入口運輸及海空聯運 ▶倉庫儲存及物流管理服務
▶全程戶對戶(Door to Door)及貨物保險服務
▶醫療用品/危險品/專業掛衣出入口貨運
我們的服務最快捷！最安全！ 請打 1-888-676-3818 查詢
傳真：905-676-0983
總公司：6299 Airport Road, Suite 403, Mississauga, Ontario L4V 1N3
可瀏覽：www.goldenjet.com www.pharmafreight.com
紐約分公司 1-888-294-2197 芝加哥分公司 1-888-276-4979 洛杉磯分公司 1-888-790-8970

銀髮族退休置產最佳選擇
○大樓管理安全完善、百萬康樂設施、多樣聯誼活動
○2+1大睡房、面積2200Sq Ft、三車位、大陽台(800Sq Ft)
○單步可到餐廳、圖書館、購物商場
○面向高爾夫球場、頂極遠景
$599,000
KONRAD CHEN 陳國仁 Sales Rep.
手機 416-837-8899
公司 905-897-9555
Sutton Group Summit

市中心槍擊案 死者身分確認

警方認爲與區內黑幫爭鬥有關 追緝涉案兩名凶嫌

【本報多倫多訊】多倫多市中心教堂街(Church St)和登打士街(Dundas St)前晚(11日)發生一宗槍擊命案。警方昨日證實，案中死者爲現年22歲的本市男子Kemar Brown。目前，警方正在追緝涉案的兩名嫌犯，籲民衆提供線索。

槍案發生於當日晚間約9時30分，有市民聽到教堂街和登打士街一間空置的商舖二樓傳出槍聲，並看到兩名身著黑色連帽衣的黑人男子匆匆跑離現場。警方稱，槍案發生後，受害人的一名友人跑到教堂街上求救，並在路口處截停一輛恰好路過的警車，且指引警員來到事發現場。

警員在該幢空置的柏文單位內發現一名血肉模糊奄奄一息的黑人男子。隨即趕到的救護人員對其進行了現場搶救，並火速將傷者送往附近的聖麥可醫院。男子因傷勢嚴重，入院後不久便宣告不治。

事發後，警方派出大批人馬在現場附近地區搜索兩名嫌犯行蹤，並向死者的友人錄取口供。另外，警方希望柏文後面的保安攝錄機可以拍下行兇者的外貌。

多倫多警方凶案調查小組警長Garry Giroux於昨日記者會中表示，槍案中的死者Kemar Brown爲警方熟悉人物，相信此案與區內黑幫爭鬥有關。警方法醫已經證實，死者胸部有三處明顯槍傷，相信是導致其死亡的原因。此宗槍案爲多倫多本年度第36宗凶殺案，而Kemar Brown成爲了今年因槍擊導致死亡的第15名受害者。

➡槍案中的死者Kemar Brown。（照片由警方提供）

雕刻鋸作

←安省彼德堡(Peterborough)地區的鏈鋸雕刻家安德魯，昨天正在爲他創作的木雕熊作最後的修飾。（加通社）

同性戀運動會26日鳴槍

【本報綜合報導】首屆世界同性戀者運動會(World Outgames)即將在滿地可召開，但一些外國運動員遲遲無法拿到入境簽証，反對黨昨日就此質問聯邦移民部長索爾伯格。

這次運動會的組織者表示，儘管盛會將在兩週後舉行，但有多達242名外國運動員至今未能獲得簽証，另有十幾名運動員被拒絕入境。

自由黨前天發表聲明，要求索爾伯格著手解決此事。該黨移民事務發言人福科說，加國政府已經向本屆運動會撥款，並贊助相關的國際人權大會，因此沒有理由遲遲不向這些外國運動員發放簽証。

前移民部長柯德爾表示，簽証延遲可能出於正常行政程序原因，但索爾伯格還是應該調查此事。他又說，如果政府不及時解決此類問題，加國的聲譽將因此受到影響。

移民部長的發言人表示，政府決不會因爲申請人的性取向或種族原因拒絕簽証。

歐洲最大的同性戀者新聞機構「粉色新聞」已經報導了此事。

滿地可一位移民律師表示，一些申請入境的外國運動員被告知因有犯罪記錄才遭拒簽，但是這些運動員有可能因爲其同性戀傾向在他們的國家被定罪。

本屆世界同性戀者運動會將於7月26日至8月5日間舉行，這是滿地可承辦1976年奧運會來最大的國際性體育活動。

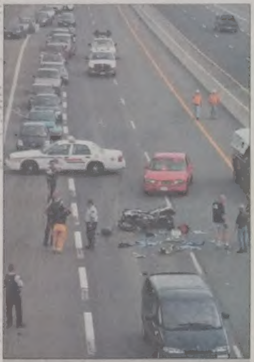

車禍堵路

⬆昨天在新布朗士維克省奧羅莫克托(Oromocto)，橫貫全加高速公路(Trans-Canada Highway)東向車道發生車禍，一輛摩托車與一輛廂型車相撞，摩托車騎士受重傷，有生命危險，後被送院搶救。車禍發生後，該路被迫關閉。奧羅莫克托位於弗烈德力頓以東25公里。（加通社）

搶案連連 警方疲於奔命

【本報多倫多訊】本市昨日凌晨接連發生兩宗搶劫案。警方呼籲民衆提供線索，以助儘快將涉案的三名黑人男子，及一名南亞裔男子捉拿歸案。

第一宗搶案發生於昨日凌晨1時左右，66歲的受害女事主在位於學院路(College Street)上一間銀行提款機提款時，遭到一名黑人男子的搶劫。搶匪奪過受害人的錢包，並手舞尖刀威脅，還將女事主推倒在地。得手後，該男子沿學院路向南逃去不見蹤影。

另一宗搶案發生於2時30分左右，一名22歲女子在行至斯克拉特路(Scarlett Road)和艾德布其路(Edenbridge Drive)附近時，突然遭遇後方一蒙面男子勒住，動彈不得，另外兩人則趁機搶走受害人的皮包，三人隨後沿艾德布其路向西逃走。

警方表示，涉嫌第一宗搶案的嫌犯爲一名年齡27至29歲的黑人男子，身高5呎8吋至6呎，體重150磅至161磅，中等身材。涉嫌第二宗搶案的3名嫌犯均爲17至18歲的青年，其中兩名黑人男子身高5呎10吋至5呎11吋，體重154至165磅，留黑色的捲髮；另一名南亞裔男子身高5呎至5呎4吋，體重100磅至130磅，中等身材。

警方提醒女性居民最好不要在夜間獨自外出，不要隨身攜帶過多的現金，以及貴重的物品。如果發現任何可疑現象，可以撥打滅罪熱線416-222-8477。在遭遇搶劫時不要反抗，在確保自身安全的情況下，記下劫匪的特徵、駕駛的汽車，以及逃跑的大致方向，及時撥打911報警，一旦發生緊急情況，應立即致電911。

有以上兩宗搶案破案線索的市民，可致電警方416-808-5200或滅罪熱線416-222-TIPS。

【本報多倫多訊】昨日凌晨，三名蒙面男子闖入密西沙加一民宅搶劫，嫌犯打傷屋內一對夫婦後逃走，屋內兩名幼童未受傷。

皮爾郡警方稱，昨日凌晨3時20分左右，三名身穿深色衣服的蒙面男子闖入位於Golden Hills Way的民宅，屋內兩名三十多歲的夫婦與嫌犯展開搏鬥，嫌犯用鐵棍打傷兩名受害者，然後空手逃離現場，向北方逃走。嫌犯作案時，受害者兩名分別爲八歲和五歲的幼童也在家中，兩名幼童在整個過程中都熟睡，並未受傷害，受害者夫婦受輕傷後赴醫院治療，夫婦在醫院期間兒童由親屬照料。

三名嫌犯當時蒙面，因此特徵不詳，嫌犯的動機也仍不清楚。警方呼籲市民提供線索：905-453-2121分機3410。

【本報多倫多訊】前(11)日，位於達弗林街(Dufferin Street)3401號的Nova Scotia豐業銀行內發生劫案。多倫多警方現正追緝一名涉案的亞裔男子，呼籲民衆提供線索。

案發於當日上午11時12分，涉案男子進入銀行後，逕自走到櫃檯前，將一張寫著「我有槍」的紙條交給銀行職員，並要求對方交出現金。36歲的女職員唯恐出事，便答應了嫌犯的要求。嫌犯得手後，迅速離開銀行，逃去無蹤。

警方表示，嫌犯爲一名年約20多歲的亞裔男子，身高5呎4吋，身材瘦削。有此案線索的市民，請致電416-808-3200或滅罪熱線416-222-8477。

騙錢 兩人被判入獄

【加通社雷琴納電】沙斯卡其旺省政府福利部門的一名職員，承認詐騙公帑逾100萬元，最近被判處徒刑四年，並責令歸還所騙錢財。但檢察官稱，這些贓款已不知去向，一點也沒剩下。

56歲的海恩斯之前任職於沙斯卡通的社區資源與僱用部門。2004年末，由於公款丟失，她遭到投訴，檢調單位稍後對該部門展開財政調查，並對控告海恩斯詐騙公款超過5000元的罪名。

早在1980年代，海恩斯因詐騙加拿大帝國商業銀行紐芬蘭一支行60多萬元，獲罪入獄。出獄後，她成爲一名社會工作者，並於1989年受僱於沙斯卡其旺政府，但招聘官員在僱用她之前並未調查她是否有案底。

【多倫多訊】咸美頓一婦女利用工作訓練項目，騙取耆老和殘障人士錢財，被判處入獄五個月。

29歲的布拉克是一名政府「援手」項目（Helping Hands）工作人員。該項目旨在養成工作人員的良好工作習慣。

去年12月，布拉克因而獲邀進入不能獨立生活的人士家中。她在入室之後，會打開這些人的抽屜和櫥櫃，從中偷取現金和珠寶首飾。

據咸美頓觀察家報報導，布拉克承認一項盜竊超過5000元罪名，兩項盜竊少於5000元的罪名，及一項違反保釋規定、一項未按期出庭的罪名。除入獄五個月外，布拉克還被判令歸還三名失主近6000元財物。

萬錦角逐全國最佳社區

市府發出總動員 籲民衆商家齊努力 打造最漂亮城市

【本報多倫多訊】您是萬錦（Markham）市民嗎？那就請捲起袖子，將自家、公司附近及庭院整理乾淨、修種花草，因爲三位專業評審將巡視萬錦市區，就市內整潔、景觀美化、歷史文化的保存及環保意識等項作出評分，與全國其他六個城市角逐「全國最佳社區」的最高榮譽。

此名爲「2006 National Communities in Bloom」活動每年夏天舉辦，去年萬錦市得到「安省最佳社區獎」及「安省最佳環保意識獎」。今年其他參賽的城市有多倫多、密西沙加、賓頓、Great Moncton、京士頓及Chatham Kent。主辦單位將派三名評審在7月23至25日三天，在萬錦市區內四處評分，包括住宅及公司行號附近環境的整潔等。對此萬錦市府昨日舉行記者會，呼籲民衆齊心將萬錦市打造成景觀最美、最整潔的城市。

民衆如何對美化城市盡份心力呢？以下爲萬錦市府提供的一些小方法：

●對自己的庭院感到自豪。經常修剪庭院草坪，拔除雜草。●清理自家寵物的排泄物。●不亂丟垃圾。如果看到垃圾，隨手撿起，丟入垃圾桶。●維護自宅道路兩旁的樹木。●如看到他人破壞公物或是到處塗鴉，打電話向市府報告檢舉。●購買市府所售每隻175元的大型花盆來美化辦公環境，同時又可支持萬錦市府美化社區環境的活動。

此外，萬錦市府還將於7月23日晚上9時在市內的Bethesda-Lutheran Cemetery，以及24日晚上6時在Millennium Bandstand各辦一場活動，歡迎民衆前往參加同樂。詳情可參閱萬錦市府網站，網址爲www.markham.ca。主辦單位將於今年9月宣佈得獎城市。

←多名萬錦社區代表昨日齊聚一堂，除了替萬錦市參加「全國最佳社區比賽」做宣傳外，更親手插出多彩的盆栽。圖爲來自八個不同社區代表與自己盆栽作品合影。中排左二爲萬錦加華聯會公關吳崔怡敏。

(林靜芬攝)

傳入加籍富姐 網路一夜爆紅

【本報多倫多訊】一個據稱有加拿大國籍、以網名「一蓮水清清」的女孩(見右圖)，最近在中國大陸的網絡上人氣炙手可熱，她不斷在網上發佈自己的性感玉照，引來一片罵聲，也獲得一批網友「粉絲」。

此姓名保密的女孩自稱1979年出生在中國的小山村裡，17歲考上北京師範大學，就讀教育心理學專業，由於她來自農村，舉止常常被同學取笑。大學畢業後她申請去美國，遭到拒絕。後來到上海的一家外企工作，曾被美籍台灣人老闆以「幫助移民美國」而與其發生性關係。

後來她移民到多倫多，住在唐人街一個越南人家的地下室。之後她去了艾蒙頓，並在那裡藉托福考試認識一個加拿大出生的香港人。

現在女孩已經成爲「富姐」，在

上海買下500萬人民幣（相當於70萬加元）的豪宅。她現任溫哥華一包裝公司的中國採購主管，年薪百萬人民幣，同時還在一所大學就學。這名女孩熱辣的照片、「傳奇的人生」在短時間內網站點擊率便達十多萬，成爲網上的「明星」。上海官方的報紙也對此事作了報導。

心肺部高血壓 攻克有望

病童醫院研發新方法 適用所有動脈堵塞症

【本報多倫多訊】病童醫院昨天宣佈，醫院專家已找到治療心肺部高血壓的新方法，這種方法也適用於任何類型的心臟動脈堵塞症。

心肺部高血壓是一種由心臟病和肺病導致的併發症，它會使患者心力衰竭最後死亡。這種疾病往往突然發生在剛接受了心臟或肺部移植手術，或者正在接受靜脈治療的病人身上，因此發病後果相當危險。

這家醫院兒童病研究計畫負責人考溫醫生（Dr.Kyle Cowen）昨天說，他們用一種彈性蛋白(酉每)抑制劑在動物身上作試驗，成功使心肺部血壓迅速達到正常狀態。

彈性蛋白(酉每)具有迅速分離動脈中細胞的功能。這家醫院的專家用化學合成的方法將彈性蛋白（酉每）放入動物堵塞的動脈中，結果發現動脈中的細胞死亡速度減慢，纖維組織也開始活躍起來，從而將堵塞的動脈打通。

安省心臟病與中風基金會負責人瑞平諾維奇醫生（Dr.Rabinovitch）認爲，這項研究可能爲治療許多心血管疾病打開一扇新的大門。

他說，一旦心臟病中最嚴重的心肺高血壓有辦法治療，那末其他許多心臟病難題都有望迎刃而解。他並認爲這項研究還將帶來相關的醫療器械製造發明。他表示希望這種新治療方法能盡快進入臨床試驗。

學校嚴格食品把關 保護花生過敏學童

【本報多倫多訊】多倫多的幼稚園開始對患花生過敏的學生採取保護措施，嚴禁含有花生成份的食物出現在這些孩子的餐單上。估計在九月份開學之後，這項保護性措施將全面推廣到中小學。

醫學專家的調查研究發現，市面上常有一些含有花生成份的食品中，混入廉價的蛋白質，從而造成那些患有花生過敏症者過敏症發作，其中包括不少年幼的孩子。因此在本月初，加拿大敏感病症及臨床免疫學協會發出一份聲明，希望各地的中小學校和幼稚園能對花生食物敏感的學生進行保護。

目前正值暑期，只有部分幼稚園還正常上課。其中不少幼稚園目前已開始對供給孩子的食品進行嚴格檢查，嚴禁含有花生成份的食品流入孩子口中。同時並對園內兒童進行全面健康調查，以期找出尚未發現的病症。

國人上下班 費時愈來愈長

平均每天1小時 多倫多爲最 要花1小時20分鐘

【本報綜合報導】加拿大統計局昨天公布的一項統計結果顯示，加人每年用於上下班的時間平均約爲12整天。

這項去年開展的調查發現，國民平均每天用63分鐘上下班，比1992年54分鐘的數字有所上升。

報告作者特高式說：「不少人覺得自己花在路上的時間愈來愈長。研究證實，這種感覺是有事實根據的。」

10省近2萬名15歲以上的居民參加了調查。他們每天在日誌中記錄下上下班時間。

全國各地居民花在路上的時間近年來都有所增長，其中以多倫多耗時最多，2005年平均每個多市居民每天花去79分鐘。滿地可的這個數字爲76分鐘。卡加利人的來回程用去66分鐘。

大西洋省份居民上下班時間約爲每天63分鐘，比1992年的39分鐘有大幅增長。草原省府居民來回程去年也要花去57分鐘，比92年的45分鐘有顯著增長。

相比之下，卑詩省的增長幅度極小，只比92年多1分鐘，達到60分鐘。

研究顯示，儘管道路交通堵塞的情況愈來愈嚴重，開車上下班還是比搭乘公車快許多。全國各地開車民衆平均每天花50多分鐘上下班，使用大衆捷運的民衆則須花94至106分鐘。

特高式指出，即便汽油價格上漲及環境污染日益嚴重，民衆還是情願開車上下班。

烈市規定花草澆水時間

【本報多倫多訊】如果您住在烈治文山市（Richmond Hill），替花草澆水可得注意，因爲烈治文山市府今年六月通過有效用水新法，規定只能在特定日期及時間澆花草，違反規定的民衆將被處罰款。

新法規今年6月15日正式生效，以配合市府長期有效用水的計劃，包括住宅、商業、工業及學校等區所能澆花草的日期及時間。在住宅區，不論是本身是屋主或是承租人，地址爲雙號的民衆只能在雙號日澆花草，時間也只限定在午夜至上午6時，或下午7時至10時間，每次灑水時間不得超過4小時。同理，住在單號的民衆只准在單號日期澆水，時間相同。此法令將持續執行到每年的9月30日止。

至於商業、工業及學校等用水的限制，灑水日期相同，但時間只限於午夜至上午6時間，每次不得超過3小時。然而新鋪的草地，在前兩個月不受此新法限制。

違規者將予懲處。相關及詳情可電905-884-8013查詢。

財經新聞

2006年7月12日

以彩票局開獎號碼為準 電話:416-870-8946

							特別號碼
649	6	26	30	38	44	45	16
ENCORE: 2409099							
49	7	15	21	22	27	39	45

專業知識 超卓研究
潘啓耀 Charles K. Poon, Hon.Bsc., MBA, CISA, CIM, FCSI 投資顧問
BMO Nesbitt Burns (416)773-1982 1-888-508-8598

歐美亞外匯商務公司
$外幣兌換 銀行匯票 世界電匯£
¥服務親切·顧客至上·匯率超市€
歐美亞旅遊
代辦世界各地旅遊團
特價酒店·旅遊保險·特平機票
(416)593-8867 (416)593-1918
198 Spadina Ave. Toronto M5T 2G2

REID'S Financial Services 李氏財務
(政府註冊·廿年經驗)
銀行拒絕你!我們幫到你!
借錢即批,多多都借!低收費,低利率
(416)279-1255/(905)509-5621
(647)282-0178

貝爾環球媒體 收購CHUM

出價17億元 只待CRTC點頭 可望使廣播傳媒業更上一層樓

【加通社多倫多電】貝爾環球媒體(Bell Globemedia)出價17億元收購CHUM Ltd.的交易,勢必令加拿大廣播傳媒業往前邁進一大步。

兩家公司與周三共同宣布這項消息。根據協議,貝爾環球媒體將對持有CHUM不具投票權股票的持股人,提出每股47.25元的現金收購價,並以每股52.5元的價位收購具投票權的股票。

依據CHUM周二收盤價,貝爾環球媒體提出的收購價碼,在不具投票權的股票股價方面,貝爾出價高出51%,在具投票權股票方面,高出50%。

CHUM具投票權股票由該公司創辦者沃特家族持有88.6%;沃特家族尚控有13.2%的不具投票權股票。沃特家族亦已允諾將交出持股。

CHUM董事長吉姆·沃特昨天表示,貝爾環球媒體所提出的交易,不僅對持股人有利,對該公司來說,能將CHUM交給一家財務健全及業務一直持續成長的企業來繼續經營,亦深感放心。

CHUM尚表示,此交易將使該公司電視業務全面重組,因此計畫在全國削減133份全職工作及62份兼職工作。

昨天CHUM股票在多倫多股市暫停交易,而在暫停交易之前,CHUM市值約爲9億430萬元,其中,不具投票權股票每股爲31.25元,具投票權股票每股值35元。貝爾環球媒體提出的17億元收購價碼,尚包含假定債務在內。

貝爾環球媒體執行長艾文·費肯表示,該公司很明顯是最適合收購CHUM的企業。交易成功後,貝爾環球媒體打算繼續保有CHUM品牌,並爲加拿大廣播節目拓展更多商機。

貝爾環球媒體此收購案面臨最大阻礙將是BCE Inc.的湯森家族。湯森家族擁有環球郵報及CTV網絡。

CHUM擁有33家廣播電台,以及12台本地電視台,包括多倫多的Citytv在內。

該公司尚擁有21個特殊電視頻道,包括MuchMusic。

BCE擁有68.5%的貝爾環球媒體股權,剩餘的股份則由湯森家族的Wood-bridge私人控股公司所持有。

貝爾環球媒體與CHUM的合併,尚須獲得加拿大廣電及通訊協會(CRTC)的審核。

傳媒股受惠於貝爾環球媒體與CHUM的合併交易,Alliance AtlantisCommunication大漲10%,至36.03元。Astral Media勁升9.35%,至38元。昨天市場成交量2億8500萬股,成交值51億5000萬元。

5月貿易順差增至41億元

【加通社渥太華電】加拿大統計局周三報告,5月份本國貿易順差揚升至41億元,高於4月份更正後報出的39億元數字。

上述盈餘數字仍低於經濟專家預估的45億元,因5月份能源產品報跌,造成出口金額在過去五個月來呈第四次下跌。

由於能源產品、農漁產品、林木產品,以及機器、設備業全都報跌,導致出口金額下滑0.2%,至370億元。

工業產品及材料、汽車產品,以及其他消費性產品的出口則呈升勢。

報告指出,5月份進口金額亦下跌0.8%,至329億元,此亦係造成貿易順差揚升的致因。

金融簡訊 2006年7月12日

項目	收市	漲跌	前日
S&P/TSX綜合指數	11,771.07	↓21.91	11,792.98
紐約道瓊指數	11,013.18	↓121.59	11,134.77
加幣兌美元	0.8816	↓0.0019	0.8835
蓋斯黃金(美元)	649.40	↑8.20	641.20
那斯達克指數	2,090.24	↓38.62	2,128.86
標準普爾500	1,258.85	↓38.62	1,297.47
優惠貸款利率	6.00%		不定期調整
央行貼現率	4.25%		不定期調整

港、台股市及外幣兌換率請分別參見港、台經濟新聞版

大亨布萊克 身價費疑猜

【本報綜合報導】原籍加拿大的大亨康拉德·布萊克(圖左)被疑申請保釋時故意少報自己的財產總數。美國一位法官要求其律師提供更多證明資料。

地區法官愛美·聖夏娃指出,布萊克本週提交的財產估算和去年保釋時的數字有很大差異。她要求布萊克律師做出解釋。

聖夏娃還要求查看布萊克資本公司的資產列表及布萊克本人收入的詳情。她指出,這位大亨每月開支達到20萬元,這還不包括他在佛羅裡達州棕櫚灣的房產開支。

布萊克的律師一口否認當事人故意低估財產總數,並指責檢方無中生有、虛張聲勢。

布萊克出生於加拿大,曾是霍林傑報業集團的老闆,掌控英國「每日電訊」、以色列「耶路撒冷郵報」和加拿大「國家郵報」等。該集團目前還擁有「芝加哥太陽時報」。

布萊克數年前被授予英國爵位,入選英國貴族院。

收購戰推升…
Canada Southern Petroleum股價狂飆

【加通社卡加利電】加拿大石油(Petro-Canada)與加拿大油砂信託公司(Canadian Oil Sands Trust)兩家公司進行的一場激烈收購角逐戰,使得能源公司Canada Southern Petroleum的股價扶搖直上,周三該股股價已較收購戰尚未發生前飆漲了近兩倍之多。

Canadian Southern Petroleum昨天在多倫多股市漲幅達15.38%,或2.03元,至15.23元,因加拿大石油在周二晚宣布,收購價碼大幅提高到每股13美元。

Canada Southern股價在5月10日的收盤價,每股僅爲5.35元。加拿大石油在5月11日放棄與Canada Southern Petroleum談判,直接向持股人提出每股7.5美元的收購價碼。

但Canada Southern Petroleum拒絕此出價案,並指出此交易價並未適當估算該公司位於加拿大北極島嶼的710平方公里的資產,以及近1兆立方尺的天然氣蘊藏量。

Canada Southern因而大肆鼓勵其他買家提出出價,最終並爲加拿大油砂信託提出的友善購併交易背書。

在Canada Southern北極地擁有大部份經營權的加拿大石油,展現了勢在必得的決心,一共兩次加碼,來與加拿大油砂信託競爭。

加拿大石油周三提出的收購價,較其上一次出的每股11.1美元,提高17%。

據美林證券能源業分析師安德魯·費爾班克表示,加拿大石油此次的加價,對於Canada Southern位於北極的資產,已充份反應了全部價值。

加元跌0.19美分

【多倫多電】受到中央銀行周二持平利率影響,加元周三在匯市走勢續挫,繼周二下挫0.53美分之後,加元昨天在匯市盤中再度重跌逾0.5美分。

引發加元連續兩天下滑的主要因素是央行的利率政策。已連續七次加息的央行,在本周二將隔夜拆息利率按兵不動,仍維持在4.25%水平上。更重要的一點是,央行已表態,近期內不再加息。

央行指出,美國經濟放緩,以及加元的上漲,勢將削弱本國經濟成長率。優於預期的國內經濟成長,將會被淨出口前景的趨疲而抵消,而出口的下滑,主要是受到近期加元強勁的影響。

經濟專家表示,央行發表的聲明將驅使加元疲弱。Gartman專刊作者丹尼斯·嘉特曼認爲央行的聲明對加元極其不利。他表示,央行在這項議題上的看法錯誤,過去幾年來,加元一直呈升勢,然而出口業持續增長,而非趨弱。

嘉特曼認爲,強勁的加元並未損害加拿大經濟,因爲加國擁有全球需要的鎳、銅、鋅,及最重要的能源。他尚表示,央行再次給予投資人廉價購買加元的機會。

加元昨天的跌勢,亦與周三公布的經濟數據有關。加拿大統計局昨天公布了5月份貿易順差升到41億元的報告,但金額低於45億元的預估值,因能源下滑導致出口在過去五個月裡,第四次呈跌勢。加元昨天最終跌幅減輕,以下跌0.19美分收市,至88.16美分。

多指跌近22點

【加通社多倫多電】周三黃金股、金融股,以及能源股的先強後弱,使得多倫多股市周三以跌勢收盤。

多倫多S&P/TSX指數昨天下跌21.91點,至11771.07點。多證創業指數漲升22.33點,至2659.7點。加元下挫0.19美分,至88.16美分。

貝爾環球媒體昨天與CHUM以17億元達成友好合併交易,CHUM在多股市的交易於盤中暫停,該公司不具投票權股票的股價周二收盤價爲30.8元。

多股市周三雖淪於跌勢,但股市在上個月資源股帶頭盤整時的跌幅,如今已因商品價格的復甦而悉數彌補。惟許多市場分析師認爲此回升可能僅呈短暫。加拿大美林分析師大衛·沃爾夫指出,他認爲近期股市升勢應是盤整反彈的可能性較大,新一波升勢又起的可能性較低。

昨天多股市能源股略挫,紐約8月油價每桶上漲0.79美元,至74.95美元。加拿大石油股價下跌0.34元,至52.64元。該公司對CanadaSouthern Petroleum的收購出價,已提高到每股13美元。後者股價大漲15.4%,至15.23元。

紐約金價每盎司續升8.1美元,至651.2美元,但多股市黃金股卻報跌0.6%。Barrick Gold股價下跌0.29元,至34.26元。

昨天多股市以金屬及礦產股表現最爲強勁,其中,Inco股價勁揚1.81元,至76.36元。Falconbridge上漲0.65元,至60.75元。

製鋁業巨擘Alcan計畫重整並出售該公司在法國的鋁回收廠Affimet,擬裁員127人。該公司股價上漲0.7元,至53.85元。

蘇潘慕潔 Irene So
智勝之道:「先定其謀,然後乃施其事。」
(416)733-5237

蘇潘慕潔投資智囊團
人才鼎盛 精英匯集
周敏 Marcia Zhou
416-733-5194
北約克分行

PAU & WAH CHARTERED ACCOUNTANTS 包華特許會計師樓
包美華 特許會計師
華紹雄 特許會計師
■個人及公司稅務策劃
■公司帳務及審核
■新移民及回流稅務策劃
■生意估值、買賣生意策劃
■創業諮詢、貸款申請
905-771-6020

VISAR GROUP OF COMPANIES INC. 國際集團
國際地產 置業安居 投資租售 勿失良機
國際財務 銀行實力 保險理財 工商信貸
38 Milner Ave. Toronto ON. Canada M1S 3P8 416-293-9600 Fax:416-293-5000 WWW.VisarRealty.com info@VisarRealty.com

Paul Jone 鍾恒盛 880-8882 289-0200
工商住宅 商場發展 物業租售 生意承讓 財務貸款 創業融資

錦繡中華 SPLENDID CHINA TOWER 4675 Steeles Avenue Toronto

City Walk Square (Phase II) 888 Silver Star Blvd Toronto

De Fa Chen 陳德發 (416)828-2085
E-mail:defachen@hotmail.com
市中心黃金地段DUNDAS/JAVIS三層平樓立約2500尺1樓店,近EATON CENTRE及RYERSON大學,投資自住皆宜。只售55.9萬
市中心CONDO樓花出售,大小均有。只售14萬UP
市中心便利店租金2340,包括TMI,周生意7000左右,年649。只售11萬
外地便利店周生意一萬金,649收入2300,租金平只2360。售14.9萬
定期周末地產免費講座,歡迎報名 7月2日

陝西經貿團 17日辦洽談會

將與多倫多西人商界和中港台華裔商界交流 尋求合作機會

【多倫多訊】中國西部最重要的省份之一──「陝西省」將在本月17日在多倫多舉辦「中國陝西省商品貿易洽談會」，由副省長董雷率領一個由幾十家省份重點進出口企業高層組成的大型經貿代表團，與多倫多西人商界和中港台華裔商界舉行相關經貿活動，尋求合作機會，促進兩國企業界人士相互瞭解，期能擴大經貿合作領域。

中國經濟的迅速發展引起新一輪加中貿易交流熱，越來越多加拿大企業對參與中國崛起產生濃厚興趣，同樣也有越來越多的中國企業看重加拿大市場。中國各地政府的經貿團一波一波來訪多倫多，這次由陝西分管經濟、工業、貿易、科技的副省長率領大型經貿團訪多，是近年來訪的中國西部城市中層級最高，規模最大的一次，必定引起加拿大主流商界和華商各界的重視。

這次陝西經貿團來訪非常務實，絕大多數代表都是陝西重點進出口企業的高級主管，其中有西安電力機械製造公司（簡稱「西電集團」），陝西寶光集團，陝西汽車集團公司，寶雞石油鋼管公司，邦爾達投資公司，陝西華聖企業集團，陝西北人印刷機械公司，陝西華星電子工業公司，西北醫療器械公司，西美機械設備進出口公司，西安高強抗磨材料開發公司，西安東方石油集團，陝西重型汽車公司，華星無線電器材廠等大型企業，以及中國著名大型民營報業集團華商報社等，代表團中還有商務廳、財政廳的高級官員。

代表團爲籌備洽談會作了充分準備，帶來廣泛而實在的高科技專案、貿易專案、產品等尋求合作，隨團帶來企業形象宣傳的多媒體展示資料，洽談會現場設有各公司展臺，以期與加拿大商界進行交流洽談。活動將邀請多個西人商會會員代表以及企業家、金融家、進出口商等參加，也歡迎來自中港台不同背景的華商參加。華商無論是作爲主體參與投資合作，還是作爲加中合作橋樑，此次活動都提供了難得的機會。

這次活動由陝西省商務廳主辦，本地多個西人和華裔的商會、社團協辦。商品貿易洽談會於7月17日(周一)下午2時至5時在士嘉堡Delta賓館舉行，地址：2035 Kennedy Road (at HWY 401)，費用全免。當天晚上7時，華人社區還將在皇室堡大酒樓舉辦歡迎晚宴，爲本地商界與代表團深入交流聯誼提供機會，票價每位$30。欲參加商品貿易洽談會和晚宴需提前報名訂位。報名電郵：info@blueskyclub.ca。傳真：(647) 438-9642。洽詢電話：(416) 499-7588，(416)993-1239。

⬆皮爾區公益金慈善高球賽門票全部售出，籌款9萬元。

公益金高球賽 籌得善款9萬

【多倫多訊】皮爾區公益金第15屆慈善高爾夫球賽已於日前(5日)在Lionhead Golf and Country Club舉行，此高球賽門票全部售出，來自62個公司的288名球友參加了此活動，爲社區籌得9萬元善款。自1992年第一屆高球賽至今，此活動已爲社區籌得95萬多元善款。

「我們的高球賽本是今年籌款的良好開端，我們非常感謝皮爾地區商業社區對公益金的大力支持」，皮爾區公益金執行總監Shelley White說道，「高球賽籌得的款項將用於我們的社區基金，此基金資助54個社區機構本身的104個服務項目，我們社區成千上萬的人依賴於此服務。」此球賽的五個主要贊助商爲：Deloitte & Touche LLP, Genworth Financial Canada, TELUS, RBC Insurance, and Sun Microsystems。

牙齦治療、牙週病、植牙何處去

何振民牙醫診所 服務好

【多倫多訊】在北約克利是商場(Leslie/Finch)及士嘉堡(Shepprad/Brimley)擁有兩家分所的何振民牙醫診所(Dr. Jimmy Ho & Associates)，營業十年，廣受社區好評。

身在海外的中國人大都有這樣的感受，在醫療中，牙病是醫療消費的大頭。由於牙病的水平參差不齊，人們往往在支付昂貴醫療費的同時，卻得不到良好的服務，從而不得不再次忍受牙痛之苦。何振民牙醫診所由多大牙醫博士何振民主理，目前有四名牙科醫生，他們都是擁有牙醫資格的專科醫生，擁有多年的從業經驗。據何振民醫生介紹，爲了保證病人能得到高水平的醫治和服務，他們在錄用醫生上非常嚴格，不但要有高超的醫術，還要在做人上有良好的醫德，從而保證診所有良好的信譽。

何振民本人是多倫多大學牙醫博士，畢業後還長期在多倫多大學牙科放射治療部作教師。由於其醫術高超，醫德高尚，四年前被評選爲加拿大皇家牙科學院仲裁委員會(Discipline Comittee)委員，該委員會主要是處理行業內及醫生和病人之間的糾紛，目前還很少有中國人擔任委員。他還被評選爲華人牙醫協會會長。在談到目前的狀況，他希望借助該協會，提交牙醫之間的交流合作，提高醫術，更好地爲病人服務。

何振民牙醫診所目前服務範圍非常廣，主要包括牙齒美容、牙齦治療、杜牙根、牙週病、植牙、假牙、脫牙、洗牙、補牙等，他們提供國、粵、英語服務，並全面接受各種牙醫保險，收費非常合理。

何振民醫生還積極參加各種公益事業，他是加華青年體育會創始人，他還經常去頤康等社會福利機構作專題講座，普及牙科知識。據悉9月份他還將在華人糖尿病講座中，講糖尿病和牙病的聯繫。欲了解更多詳情，請電：（416）502-0102 何醫生。

⬆何振民牙醫診所由多大牙醫博士何振民主理，他四年前被評選為加拿大皇家牙科學院仲裁委員會(Discipline Comittee)委員。（賁建軍攝）

看世盃如吸毒

世界盃已曲終人散，整整一個月活在集興奮、沮喪、失望等環境因素混合得出來的後遺症，失落是意料中事，唯經過一段時間，應可不藥而癒，不過卡路里增多，腰圍膨脹，體重驟升等不良後果，便非要對症下藥不可。

世盃期間，天天緊張刺激，賽事緊湊，精神狀況怎會輕鬆，看球賽喉嚨力竭聲嘶地呼喊，其實是頗消耗體力，因此，零食是不可缺少，尤其是世盃播放在本地下午時份，午餐吃過，迅即又需要食物填補，薯片、餅乾、汽水、巧克力甚至咖喱蝦片，明知是滋生膽固醇的罪魁禍首，此時已理智全失，就以上周末德國對葡萄牙，周日決賽之意大利對法國兩場重頭戲，在下個人胃納已包辦三包薯片、兩包魷魚絲、兩包咖喱蝦片及七罐可口可樂，相信不用請教家庭醫生，也清楚知道體內膽固醇已超標了。

與我同樣沉淪的罪人，友儕間無一倖免，日前香港的友人打電話訴苦說，這個世盃期間體重暴增廿二磅，腰圍漲了三吋，平日上班穿著的西裝統統報銷，現在當務之急就是更換衣服，平白花了筆開支，屋漏兼逢夜雨，每週還要到健身會喚弗，冀以多做運動消耗積聚體內過多的脂肪，一天三餐後還要進食健康藥品，清理腸胃，朋友謂看世界盃就等如吸毒，幸好毒癮尚未算深，還有得救。

朋友所言甚是，吸毒當然不好，今趟能救回又如何，四年後還是會再犯的，這個問題即使是壓力，於我也是無法解決。

‧關家俊

購買野花牌綠蜂膠 慎防假冒

【多倫多訊】品質鑄造國際名牌，野花成就健康未來。巴西野花蜂業國際是巴西歷史上第一家綠蜂膠製造商(1982年起)和蜂產業領導者，產品優異的品質，最先進的高科技萃取工藝，良好的客戶服務，強勢的品牌鑄造，衆多權威機構的認證，全球化的銷售網路，24年來，受到巴西以及國際市場廣大消費者的信賴。

和其他任何國際名牌產品一樣，野花牌綠蜂膠日益成爲不法商家、個人非法仿冒、假冒，造假謀利的目標。近來有證據表明在網路上有些個人在太古廣場、城市廣場等地區有海味店，並非野花牌綠蜂膠的特約經銷商，卻私下銷售野花牌綠蜂膠的假冒貨品，品質低劣，以假亂眞，客戶上當購買，吃了以後沒有效果，甚至有不良反應。這嚴重損害了野花牌綠蜂膠客戶們的利益，同時也侵犯了巴西野花蜂業國際，及總代理商加拿大皇家天然品有限公司正當的法律權益。

加拿大皇家天然品有限公司聲明，公司作爲野花牌綠蜂膠在加拿大唯一通過法律形式確認授權的總代理商，產品已在加拿大政府商標註冊完成，受加拿大法律保護。在加拿大境內，任何個人或商家，未經皇家天然品有限公司授權，無權銷售野花牌Apiario Silvestre產品。作爲消費者，請注意只限於合法經銷商處購買該產品。野花牌綠蜂膠加拿大全國統一零售價爲$39.99，小心過於便宜的特價價錢中隱藏的假冒陷阱和品質陷阱。購買野花牌綠蜂膠時請注意下列事項：

1) 合法野花牌極品綠蜂膠包裝上均特別加印了紅色中文繁體「野花牌極品綠蜂膠」，非常易於辨認。

2) 合法野花牌綠蜂膠包裝上特別印有綠色「MADE IN BRAZIL FOR EXPORT INTO USA/CANADA」字樣。

3) 合法野花牌綠蜂膠包裝上印有電子郵件位址service@royalnatural.ca。

4) 合法野花牌綠蜂膠包裝盒底打開後，印有紅色「Internal Code: Class A」以表明是A等最高等級極品綠蜂膠。

5) 合法野花牌綠蜂膠包裝盒底打開後，印有綠色「EXCLUSIVE SALES AGENCY：ROYAL NATURAL Royal Natural Products Co.」字樣。

6) 合法野花牌綠蜂膠包裝上印有「FDA Registration No.：10328566522」。

凡在公司指定經銷商所購含有上述全部特徵產品，請放心服用。購買時稍加留意上述特徵，不難發現。如有疑問請致電：(416) 850-3681。野花公司和皇家天然品公司的法律部門會全力追究相關商家一切民事刑事法律責任。

安固生藥用雲芝 易吸收

【多倫多訊】由香港中文大學藥劑學院對雲芝進行突破性藥物研究，促成了新一代雲芝產品的開發。培力香港健康產品有限公司獲香港中文大學授予專利，研製此符合優良藥品製造規範(GMP)標準的「安固生藥用雲芝」。憑著以往對雲芝的大量研究成果，再加上從無數的實驗、分析而研發出來的安固生藥用雲芝，結合了四大突破：

(一) 更容易被吸收：安固生藥用雲芝水溶性高，有效成分容易爲人體所吸收，有助藥效發揮。

(二) 含可吸收肽葡聚醣(APG)：安固生藥用雲芝爲現時唯一證明含可吸收肽葡聚醣的雲芝療劑。此多醣成分更有效刺激免疫細胞的增生，增強抵抗力。

(三) 經改良的提取技術：透過先進的提取方法和冷凍乾燥技術製藥，雲芝中的活性成分──尤其可吸收?葡聚醣在生產過程中不會被破壞，並確保了安固生藥用雲芝中含有高濃縮的活性成分。

(四) 品質標準控制：除透過化學實驗檢定安固生藥用雲芝中蘊含的可吸收肽葡聚醣外，培力香港健康產品製造有限公司還委托中大藥劑學院爲每批產品進行免疫功能測試，以確保產品達到確認的水平。

安固生藥用雲芝的生產全部選用天然野生雲芝。該公司研究及發展部經理朱家榮博士解釋，他曾經對多種不同的雲芝及靈芝產品進行測試，結果顯示縱使是相類似的產品，但由於培植環境與提取技術的差異，藥效出現明顯的區別。人工培植的雲芝通常在生長至菌絲體的階段便已抽取進行藥物製造，然其藥理成分與野生並已成株的雲芝是否一致，實在未能確定。故此，安固生藥用雲芝只採用野生雲芝作提煉之用。

安固生藥用雲芝可助免疫力受到破壞的病者恢復免疫功能，改善病患者的精神及健康狀況，從而提升在患病期間的整體生活質素。由於具活化免疫功能細胞如T-白血球細胞、B-紅血球細胞、巨噬細胞、骨髓細胞等，和增強抗體、補體及細胞活素如白細胞介素-2、白細胞介素-6、干擾素等的效用，安固生藥用雲芝能爲服用者提供整體的免疫力提升功效。另外，很多臨床研究顯示，雲芝可舒緩癌病患者在接受抗癌治療時所引致的副作用，如紅血球和白血球減少、口腔潰瘍、脫髮、嘔吐、食慾不振、體重銳減等情況。

作爲一種輔助療劑，安固生藥用雲芝可適用於正在接受化療及放療之癌病患者；正接受傳統癌症治療或切除手術之病患者；避免癌細胞在治療後復發及作爲病後調理/保健的用途。安固生藥用雲芝的作用，就是作爲補足西藥治療的一種療方，以緩和有關治療的副作用；與此同時，亦幫助病人完成整個癌症療程，並預防病症復發或惡性細胞轉移的情況出現。

獲香港中文大學授予專利而研製的安固生藥用雲芝，是唯一證明含可吸收肽葡聚醣的雲芝療劑，能輔助癌症治療以抑制癌細胞，並有助增強病患者體質，其功效更被實驗證明比市面同類產品逹超六倍。

現於16間成興海味及成興中藥保健有售，總代理：標叔貿易。客戶查詢：(416)298-6789。

⬅中藥療補配合西藥療程，安固生藥用雲芝能輔助癌症治療以抑制癌細胞。

▲北約克 BAYVIEW/SHEPPARD

坐北向南，約4千餘呎，五大睡房，18呎高樓底，高貴裝修土庫完成。業主回流割愛即買即住。 叫價120餘萬元

超值投資

▲YONGE/BLOOR

市中心三層高商業樓宇，雙舖位，人流暢旺，坐西向東，租客穩定，年入息約十萬元，叫價168萬元。

▲LESLIE/HWY 7

坐北向南，大單邊鎮屋，位於幽靜小巷，4睡房，4浴廁，設備齊全，鄰近金貿中心及黃金商場，交通方便，業主回流。

叫價30餘萬元

超值豪宅地段

▲CACHE ESTATE高級地區

WARDEN/MAJOR MAKENZIE以南特大120' X 330'地段，園林美景，環境幽雅，乃富豪聚居之地可建萬餘呎大宅。隨時交吉。

叫價68萬8千元

PETER LAU BROKER 劉彼得 FRI,PLE

TRUSTWELL REALTY INC. BROKERAGE

加拿大地產學院院士 安省註冊房屋估價師 專業土地規劃師

投資彼增值 置業得安居

手機：(416)677-2333

公司：(416)504-9292